

風のまち だより 夏号



社会福祉法人

白寿会

電話 0538-66-5231

FAX 0538-66-5517

HP <http://www.hakuju.jp>

包括 <http://nanbuhoukatu.hamazo.tv/>

- 特別養護老人ホーム 白寿園 定員 70名
- 特別養護老人ホーム 第二白寿園 定員 40名
- 白寿園 ケアハウス 定員 15名
- 白寿園 居宅介護支援事業所
- 白寿園 第二居宅介護支援事業所
- 磐田市毫洋地域包括支援センター
- 白寿園 ショートステイ 定員 20名
- 白寿園 デイサービス B型 定員 40名
- 白寿園 ホームヘルプサービス
- 白寿園 研修センター
- なないろ保育園 **園児募集中** 定員 12名
- デイサービスせんず堂 **NEW!** 定員 20名

朝晩は涼しくなり秋の気配を感じられるようになりました。この夏を振り返って思うのは「暑さ」です。年々暑さを強く感じるようになり、ご利用者のこまめな水分補給や通風の確保等に留意して、暑い時期を乗り越えました。そんな中、施設内の感染症対策の見直しに伴い、アクリル板越しの対面式面会が定着してきました。ご家族からは「久々に会えてうれしい」という声も聞かれ、何よりご利用者がご家族と直接会える事を喜ばれています。今後も感染症の流行に注視し、感染が再拡大した場合には面会の制限等の対応を行いながら、皆様に安心して過ごしていただけるよう努めてまいります。今号では、今夏の様子をお伝えしていきますので、ぜひご覧ください。



2023. 8. 9

**【竜洋東小学校創立 150 周年記念
記念品贈呈式】**

150 年前の 6 月 19 日海老島学校として創立した竜洋東小学校が創立 150 周年を迎えました。白寿会ではお祝いの品として、生徒の皆さんへ「定規」をお送りしました。

2023 年夏号でお伝えする主な内容

No. 1	理事長 再任挨拶	P 3
No. 2	白寿会 新人職員研修	P 3
No. 3	令和 4 年度白寿会収支報告	P 4
No. 4	デイサービスせんず堂	P 5
No. 5	移動スーパー とくし丸	P 6
No. 6	白寿園デイサービス 夏祭り	P 6
No. 7	開園記念式典	P 7
No. 8	中東遠地区職種別研究会 (医務)	P 7
No. 9	保育園 七夕まつり	P 8
No.10	第二白寿園 増床地鎮祭	P 8
No.11	編集後記	P 8



2023. 8. 4

【第二白寿園 増床工事の様子】

増床工事が本格的に始まりました。夏の暑い中での作業は大変です。近隣の皆様にはご不便・ご迷惑をおかけして申し訳ございませんが何卒、ご理解の程よろしくお願いたします。



〔1〕 理事長 再任挨拶

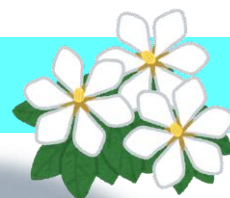

令和5年6月13日に開催されました白寿会理事会において、再度理事長就任の承認をいただきました。任期は2年間ございます。今期は第二白寿園の40床の増床、デイサービスせんず堂の事業承継・運営と大きな課題を抱えております。経営基盤安定のため、白寿会の更なる充実に向け誠心誠意努力を尽くしてまいります。今後も地域の皆様にさらに信頼される法人を目指して頑張ってまいりますので、これまでと同様、皆様方のご指導ご協力をお願いし、挨拶いたします。



理事長 鈴木 新一

〔2〕 白寿会 新人職員研修 ～ 前半戦を終えて ～



昨年度中途採用の職員、令和5年度新人職員を対象に、「新人職員研修」を開催しています。6月までに全7回のうち6回が終了し、介護保険制度や記録の重要性、個人情報保護等を学びました。毎年人気の「白寿園見学ツアー」では、特養・ケアハウス・デイサービス・包括支援センター等を実際に見学し、座学では学べない体験ができたと思います。研修最終日は、入社6カ月フォローアップ研修と題して、10月に開催予定です。

右の写真は、特別養護老人ホーム第二白寿園を見学しているところです。「同じ白寿園に勤務していても、他部署になかなか行くことがないので新鮮だった。個室ユニット型の様子がよく分かった。実際に見れて勉強になった。」との声が聞かれました。



〔3〕 令和4年度白寿会収支報告

法人単位貸借対照表
令和5年3月31日現在

資産の部				負債の部			
	当年度末	前年度末	増減		当年度末	前年度末	増減
流動資産	407,042,121	398,372,301	8,669,820	流動負債	94,865,155	94,084,695	780,460
小口現金	180,000	180,000	0	事業未払金	13,492,760	14,935,502	-1,442,742
普通預金	286,658,837	277,755,624	8,903,213	その他の未払金	1,288,100	0	1,288,100
定期預金	200	0	200	1年以内返済予定設備資金借入金	13,092,000	13,092,000	0
事業未収金	114,938,788	115,525,060	-586,272	1年以内返済予定長期運営資金借入金	0	838,951	-838,951
未収金	347,937	267,773	80,164	1年以内返済予定リース債務	2,236,080	684,970	1,551,110
未収補助金	4,916,359	4,643,844	272,515	未払費用	29,131,576	28,450,051	681,525
固定資産	1,672,360,785	1,710,052,531	-37,691,746	預り金	24,260	26,501	-2,241
基本財産	1,466,591,935	1,534,142,813	-67,550,878	職員預り金	7,642,747	8,099,758	-457,011
土地	218,823,852	218,823,852	0	賞与引当金	27,957,632	27,956,962	670
建物	1,247,768,083	1,315,318,961	-67,550,878	固定負債	189,343,454	197,093,818	-7,750,364
その他の固定資産	205,768,850	175,909,718	29,859,132	設備資金借入金	168,014,000	181,106,000	-13,092,000
土地	8,700,540	8,000,540	700,000	リース債務	6,922,850	2,476,430	4,446,420
建物	53	31,238	-31,185	退職給付引当金	14,121,604	13,368,888	752,716
構築物	53,128,072	57,788,647	-4,660,575	役員退職慰労引当金	285,000	142,500	142,500
車両運搬具	5,004,974	3,441,234	1,563,740	負債の部合計	284,208,609	291,178,513	-6,969,904
器具及び備品	43,683,171	52,196,009	-8,512,838	純資産の部			
建設仮勘定	23,210,000	0	23,210,000	基本金	400,668,400	400,668,400	0
権利	497,610	497,610	0	基本金	400,668,400	400,668,400	0
ソフトウェア	1,509,652	0	1,509,652	国庫補助金等特別積立金	625,702,122	668,048,850	-42,346,728
無形リース資産	9,158,930	3,108,710	6,050,220	国庫補助金等特別積立金	625,702,122	668,048,850	-42,346,728
投資有価証券	70,000	70,000	0	その他の積立金	40,000,000	31,200,000	8,800,000
退職給付引当資産	14,121,604	13,368,888	752,716	施設設備整備積立金	40,000,000	30,000,000	10,000,000
役員退職慰労引当資産	285,000	142,500	142,500	修繕積立金	0	1,100,000	-1,100,000
施設設備整備積立資産	40,000,000	30,000,000	10,000,000	備品等購入積立金	0	100,000	-100,000
修繕積立資産	0	1,100,000	-1,100,000	次期繰越活動増減差額	728,823,775	717,329,069	11,494,706
備品等購入積立資産	0	100,000	-100,000	次期繰越活動増減差額	728,823,775	717,329,069	11,494,706
差入保証金	900,000	900,000	0	(うち当期活動増減差額)	20,294,706	43,300,665	-23,005,959
長期前払費用	0	1,665,098	-1,665,098	純資産の部合計	1,795,194,297	1,817,246,319	-22,052,022
その他の固定資産	5,499,244	5,499,244	0	負債及び純資産の部合計	2,079,402,906	2,108,424,832	-29,021,926
資産の部合計	2,079,402,906	2,108,424,832	-29,021,926				

法人単位資金収支計算書

(自) 令和4年4月1日 (至) 令和5年3月31日

勘定科目	予算(A)	決算(B)	差異(A)-(B)
事業活動による収入			
介護保険事業収入	821,007,700	809,999,199	11,008,501
老人福祉事業収入	24,483,000	24,416,212	66,788
保育事業収入	21,350,000	19,592,833	1,757,167
養成研修事業収入	1,677,500	1,314,500	363,000
受取利息配当金収入	8,000	4,387	3,613
その他の収入	3,652,000	3,200,814	451,186
事業活動収入計(1)	872,178,200	858,527,945	13,650,255
事業活動による支出			
人件費支出	537,157,000	534,994,422	2,162,578
事業費支出	136,806,000	130,685,102	6,120,898
事務費支出	118,762,000	107,897,899	10,864,101
利用者負担軽減額	1,180,000	981,594	198,406
支払利息支出	1,226,000	1,223,468	2,532
その他の支出	980,000	834,852	145,148
事業活動支出計(2)	796,111,000	776,617,337	19,493,663
事業活動資金収支差額(3)=(1)-(2)	76,067,200	81,910,608	-5,843,408
施設整備等による収入			
施設整備等補助金収入	651,000	376,200	274,800
固定資産売却収入	55,000	55,000	0
施設整備等収入計(4)	706,000	431,200	274,800
施設整備等による支出			
設備資金借入金元金償還支出	13,092,000	13,092,000	0
固定資産取得支出	48,353,112	48,037,782	315,330
ファイナンス・リース債務の返済支出	2,025,000	2,021,470	3,530
施設整備等支出計(5)	63,470,112	63,151,252	318,860
施設整備等資金収支差額(6)=(4)-(5)	-62,764,112	-62,720,052	-44,060
その他の活動による収入			
積立資産取崩収入	2,665,500	2,021,484	644,016
その他の活動による収入計(7)	2,665,500	2,021,484	644,016
その他の活動による支出			
長期運営資金借入金元金償還支出	838,951	838,951	0
積立資産支出	11,828,900	11,770,900	58,000
その他の活動支出計(8)	12,667,851	12,609,851	58,000
その他の活動資金収支差額(9)=(7)-(8)	-10,002,351	-10,588,367	586,016
予備費支出(10)			0
当期資金収支差額合計(11)=(3)+(6)+(9)-(10)	3,300,737	8,602,189	-5,301,452
前期末支払資金残高(12)	346,860,489	346,860,489	
当期末支払資金残高(11)+(12)	350,161,226	355,462,678	-5,301,452

社会福祉法人 白寿会
『令和4年度決算報告』

令和4年度決算報告です。

ホームページには、決算書類等経営情報を公開しています。



〔4〕 デイサービスせんず堂のご紹介

7月より白寿会が運営・管理を開始いたしました。

社会福祉法人白寿会 デイサービスせんず堂



明るく楽しく元気で、事故・ケガのないように過ごしていきます。よろしくお願いします。

石原一三



利用者様たちと楽しく過ごしたいと思います。よろしくお願いします。

密岡里紗



笑顔いっぱい利用者様に接したいと思います。

齋藤里美



利用者様と楽しくニコニコしながら過ごす日々を送りたいと思います。

新村慎太郎



せんず堂に移動になり一か月。まだまだ分からないことばかりですが、利用者様に喜んでいただける努力をしていきます。

白木小雪



今までの経験を生かしたら、と思っています。よろしくお願いします。

匂坂はる美



ご利用される方々が、明るく楽しくデイに来所できるよう、お手伝いしたいと思います。

鈴木登美子



笑顔で、しかも元気で利用される皆様と過ごしたいと思います。自分にも気合いだ！気合いだ！よろしくお願いします。

鈴木清美



利用者様の笑顔が、私の元気の源です。楽しく過ごせますよう、私も沢山の笑顔をお届けします。皆様宜しくお願い致します。

鷹羽菜里奈



職員のご紹介

令和5年7月1日より、社会福祉法人白寿会が「デイサービスせんず堂」を事業承継させていただくことになりました。

デイサービスせんず堂が今まで培って来た事柄を継続して体制づくりを行っていきたく思います。

笑顔いっぱい、元気いっぱいのデイサービスせんず堂をよろしくお願いします。

管理者：唐木由美子



〔5〕 移動スーパー とくし丸



杏林堂の移動スーパー“とくし丸”が令和4年7月から白寿園ケアハウスの玄関に来園して早1年になります。当初、2~3人程のケアハウス利用者が買い物をしていましたが、いまでは7~8人の方が来られ、商品を購入しています。並ぶ商品は様々で、お刺身・お惣菜・お弁当・飲み物に加えてトイレットペーパー・マスク・歯磨き等の生活用品まで豊富な品揃えです。



ケアハウス利用者の皆さんもどれを買おうか迷ったり、大量に買い物されたりと楽しみながら過ごされ、皆さん購入した品物に満足されて居室へ戻られます。また、来園時に無い品物も、お願いすると次回持って来てくれます。現在、毎週木曜日の午前11時00分~11時30分に来園しています。

〔6〕 白寿園デイサービス夏祭り



白寿園デイサービスでは、令和3年より毎年プチ夏祭りを行っています。コロナ禍から始まり、今年で3回目の開催となりました。今年は1週間日替わりで、ヨーヨー釣りや射的、パターゴルフ、輪投げのほか、ご利用者に折り紙で作って頂いた沢山の金魚での金魚すくいのゲームなどを楽しみ、みたらし団子、ミニパフェを味わいました。暑い日が続いたためか、かき氷は連日大好評でした。ご利用者も職員も一緒に楽しんだ一週間でした。今後も笑顔あふれる楽しい活動を行っていきます。

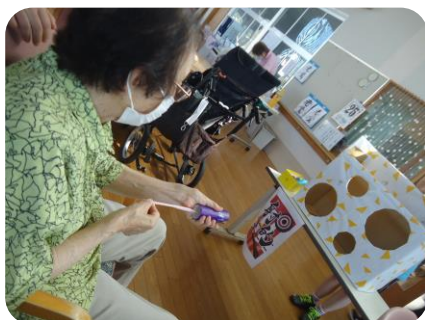

〔7〕 第32回白寿園開園記念式典

令和5年6月17日に第32回開園記念式典が開催されました。

コロナウイルスの蔓延により令和2年からの3年間は特養、ショートステイ、ケアハウスの各部署が集まることなく、全館放送での開園記念式の開催となっておりましたが、今年は、感染症対策を行ったうえで、利用者様が会場に集合して開催することが出来ました。



コロナウイルスが蔓延する前まで行っていた外部の慰問はまだ行うことができませんでした。鈴木理事長並びに川口施設長が揃ってご挨拶をされました。

久しぶりに会場へ集合しての開催で、利用者様の皆様が笑顔で過ごされることが出来ました。

〔8〕 中東遠地区職種別研究会（医務）

令和5年7月25日に中東遠地区の特別養護老人ホームの職員（医務）が集まる職種別研究会が白寿園で開催されました。講師には磐田市認定看護師の田中恵先生をお招きして、「高齢者施設における感染対策について」をテーマにグループワークなどを交えながら研修を行いました。多床室施設ならではの悩みや入所施設に共通する問題点などについて話し合い、感染対策について改めて見直す時間となりました。昨年度発生したコロナクラスターの経験と、今回の研修で得た学びを生かし、感染症の拡大を防げるよう努めてまいります。

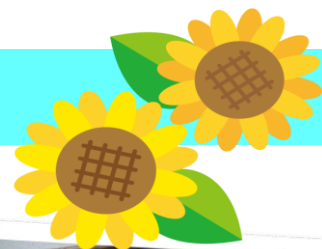

〔9〕 保育園七夕まつり



時折吹く風に、笹飾りがさやさやと揺れています。子どもたちがマジックや霧吹きで作った織姫と彦星。保育室に飾ってある笹竹を眺めては、「〇〇ちゃんの」「〇〇君のあった～」と教えてくれます。短冊に書いたみんなの願いが、お星様に届くことを願っています。



〔10〕 第二白寿園増床工事の地鎮祭

5月13日に第二白寿園増床工事における建築工事の安全や増築される新第二白寿園の繁栄を祈願する地鎮祭が行われました。現在の利用定員数は40名ですが、増床工事によりさらに40名追加されて計80名定員になります。新しい建物は令和6年4月オープン予定となります。



新しい第二白寿園の完成を心待ちにしながら、第二白寿園の基本理念である「その人らしい生活を援助し「ここで良かった」と思える居場所をつくる」のもと、地域の皆様に貢献できる施設となれるよう職員一丸となって邁進してまいります。

〔11〕 編集後記



9月に入り、夏の暑さも少し和らいできた頃、遅めの夏号が完成いたしました。去る7月1日よりデイサービスせんず堂を事業承継し、新体制で運営を開始いたしました。本誌では白寿会で共に働く仲間となった職員のご紹介をさせていただきます。そのほか、各部署で開催された夏のイベントの様子や令和4年度の決算報告などの内容を掲載しています。是非ご一読いただければ幸いです。